

Τα Βασικά Θέματα της Διαιτησίας στο Μπριτζ με τη Μορφή Διαγραμμάτων Ροής

Επιμέλεια: Κούρτης Δημήτρης

Περίπτωση Α: Νόμος 27 – ΔΙΑΔΙΚΑΣΙΑ ΜΕΤΑ ΑΠΟ ΜΙΑ ΑΝΕΠΑΡΚΗ ΑΓΟΡΑ

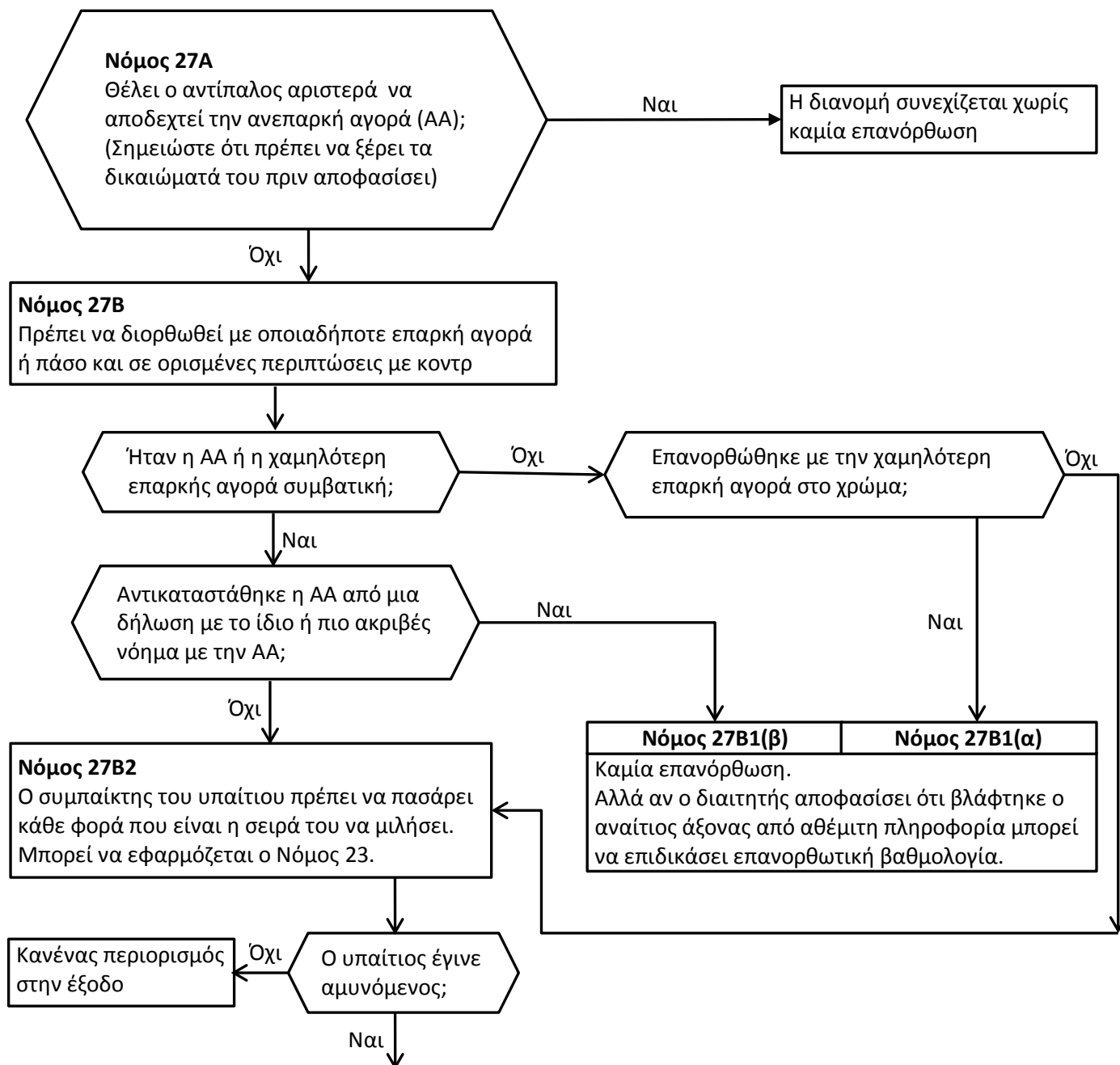

Περίπτωση Β: Νόμος 29 – ΔΙΑΔΙΚΑΣΙΑ ΜΕΤΑ ΑΠΟ ΜΙΑ ΔΗΛΩΣΗ ΕΚΤΟΣ ΣΕΙΡΑΣ

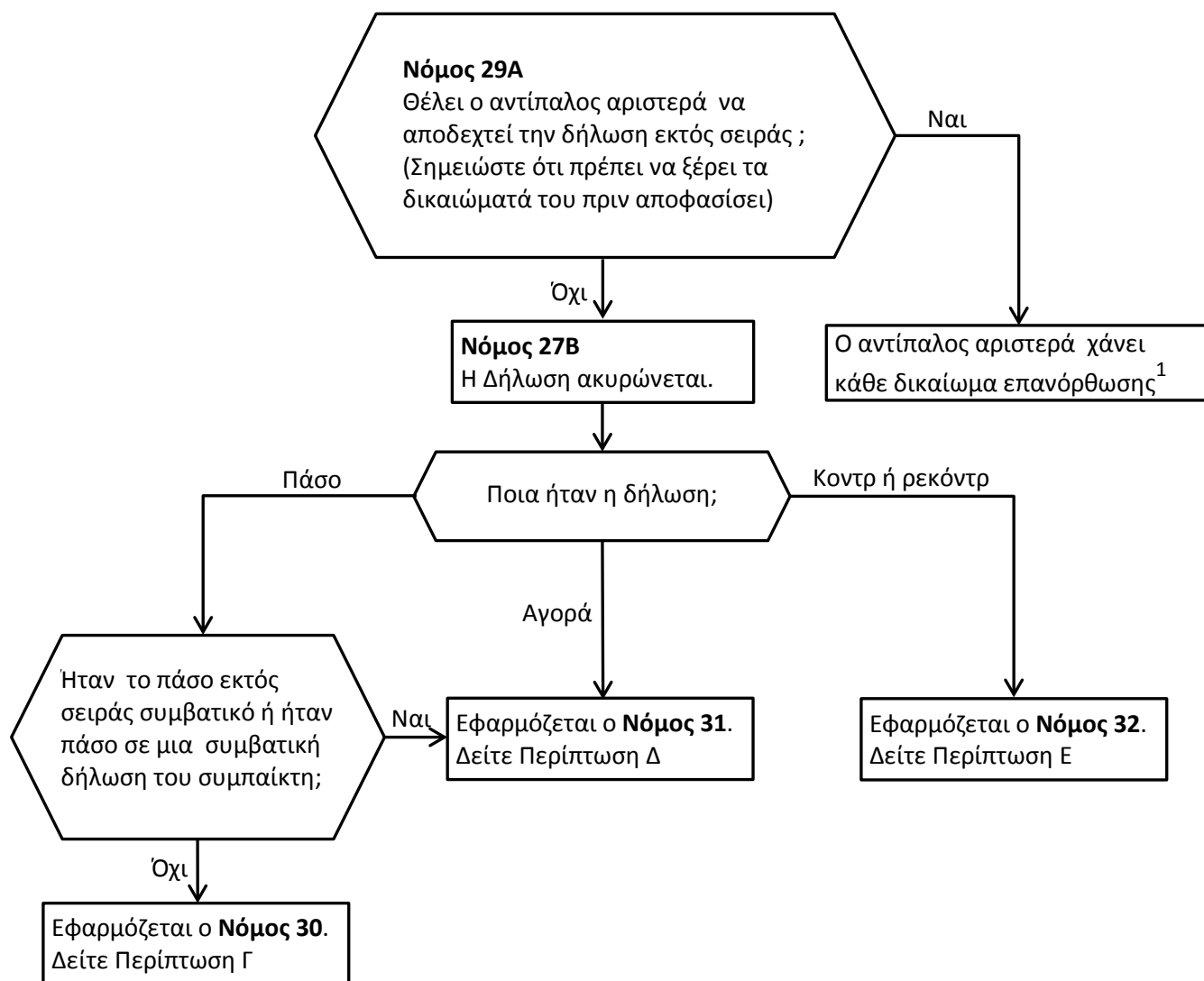

¹- **Νόμος 17Ε2:** Αν μετά τη δήλωση ακολουθήσουν τρία πάσο η αγορά δεν τελειώνει αν κάποιο από αυτά τα πάσο ήταν εκτός σειράς και έτσι στερήσει το δικαίωμα σε ένα παίκτη να αγοράσει με τη σειρά του. Όταν συμβεί κάτι τέτοιο, η αγορά επανέρχεται στον παίκτη που έχασε τη σειρά του, ακυρώνοντας όλα τα πάσο που ακολούθησαν και οι αγορές συνεχίζονται κανονικά. Για τις δηλώσεις που ακυρώθηκαν ισχύει ο Νόμος 16Δ, θεωρώντας ως υπαίτιο τον παίκτη που πέρασε πάσο εκτός σειράς.

Περίπτωση Γ: Νόμος 30 – ΔΙΑΔΙΚΑΣΙΑ ΜΕΤΑ ΑΠΟ ΠΑΣΟ ΕΚΤΟΣ ΣΕΙΡΑΣ ΠΟΥ ΔΕΝ ΕΓΙΝΕ ΑΠΟΔΕΚΤΟ

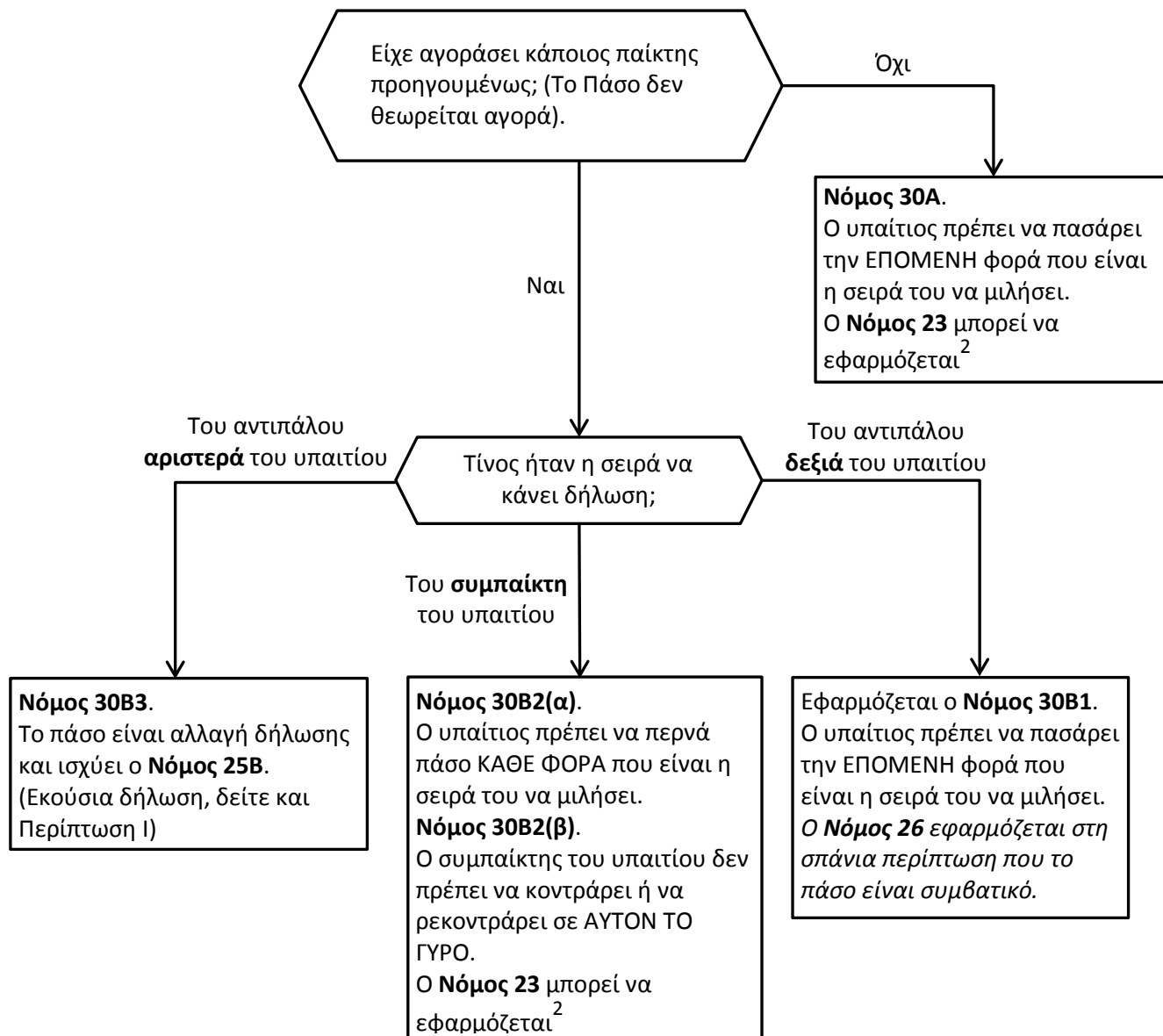

²- **Νόμος 23:** Αν ο διαιτητής, στο τέλος της διανομής, κρίνει ότι ο υπαίτιος άξονας ωφελήθηκε από την εφαρμογή του Νόμου, μπορεί να επιδικάσει επανορθωτική βαθμολογία.

Περίπτωση Δ: Νόμος 31 – ΔΙΑΔΙΚΑΣΙΑ ΜΕΤΑ ΑΠΟ ΑΓΟΡΑ ΕΚΤΟΣ ΣΕΙΡΑΣ ΠΟΥ ΔΕΝ ΕΓΙΝΕ ΑΠΟΔΕΚΤΗ

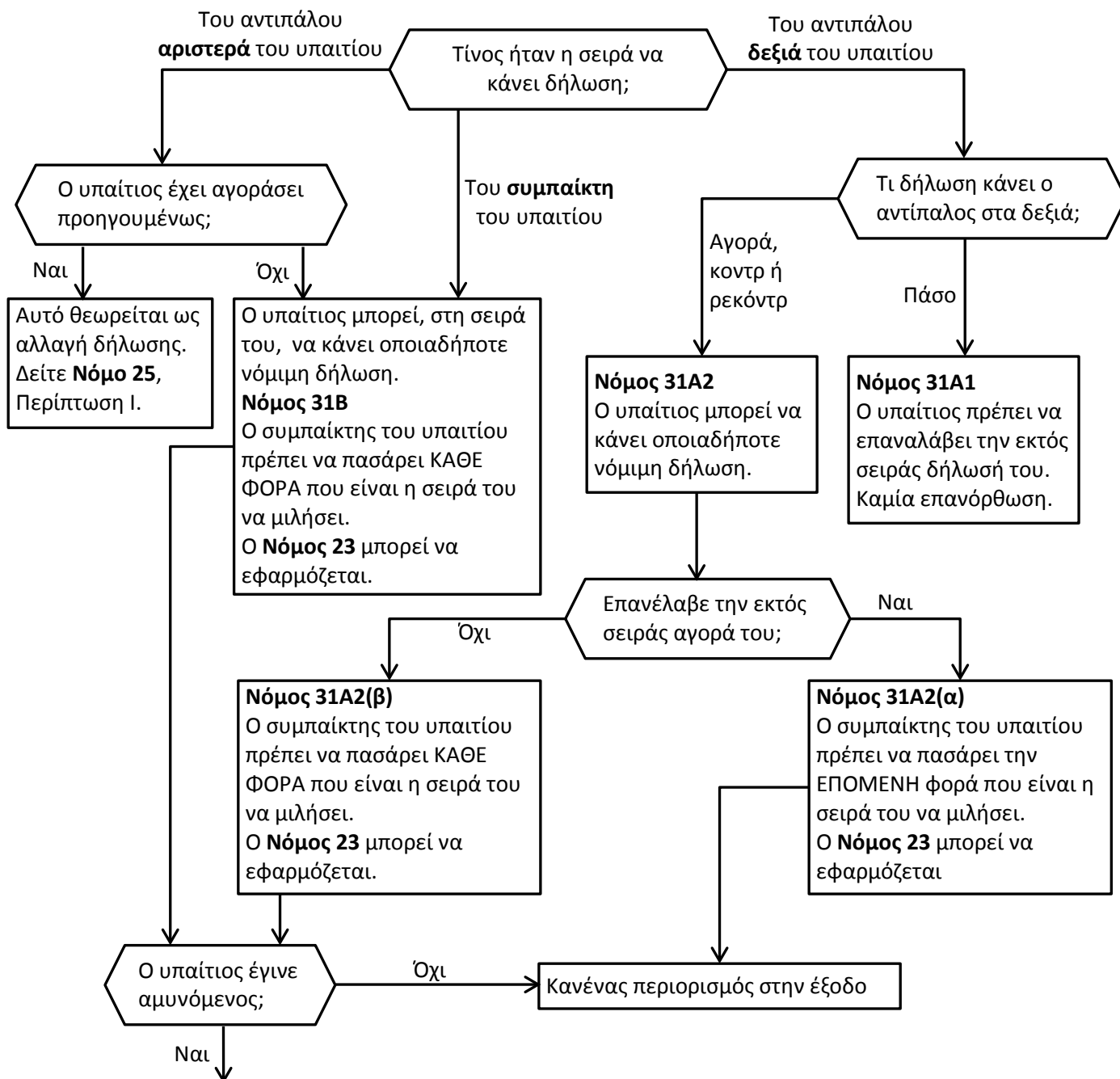

Ο **Νόμος 26** θα εφαρμοστεί.

- (1) Αν η δήλωση που ανακλήθηκε αναφερόταν σε φυσικό χρώμα και το χρώμα αυτό προσδιορίστηκε από τον υπαίτιο τότε εφαρμόζεται ο **Νόμος 26A1**: Κανένας περιορισμός στην έξοδο αλλά μπορεί να εφαρμοστεί ο Νόμος 16Δ για αθέμιτη πληροφορία.
- (2) Αν η δήλωση που ανακλήθηκε αναφερόταν σε φυσικό χρώμα και το χρώμα αυτό δεν προσδιορίστηκε από τον υπαίτιο στη διάρκεια των αγορών τότε εφαρμόζεται ο **Νόμος 26A2**: Ο εκτελεστής μπορεί να επιβάλλει ή να απαγορεύσει την έξοδο στο χρώμα από τον συμπαίκτη του υπαίτιου. Η απαγόρευση ισχύει όσο μέχρι να χάσει το χέρι.
- (3) Για δηλώσεις που ανακλήθηκαν και δεν αναφέρονται σε συγκεκριμένο χρώμα (π.χ. κοντρ, ρεκόντρ ή Χωρίς Ατού) τότε εφαρμόζεται ο **Νόμος 26B**. Ο εκτελεστής μπορεί να επιλέξει ένα χρώμα την πρώτη φορά που ο συμπαίκτης του υπαίτιου έχει την έξοδο και να του απαγορεύσει να βγει στο χρώμα όσο έχει το χέρι.

Περίπτωση Ε: Νόμος 32 – ΔΙΑΔΙΚΑΣΙΑ ΜΕΤΑ ΑΠΟ ΚΟΝΤΡ Ή ΡΕΚΟΝΤΡ ΕΚΤΟΣ ΣΕΙΡΑΣ ΠΟΥ ΔΕΝ ΕΓΙΝΕ ΑΠΟΔΕΚΤΟ

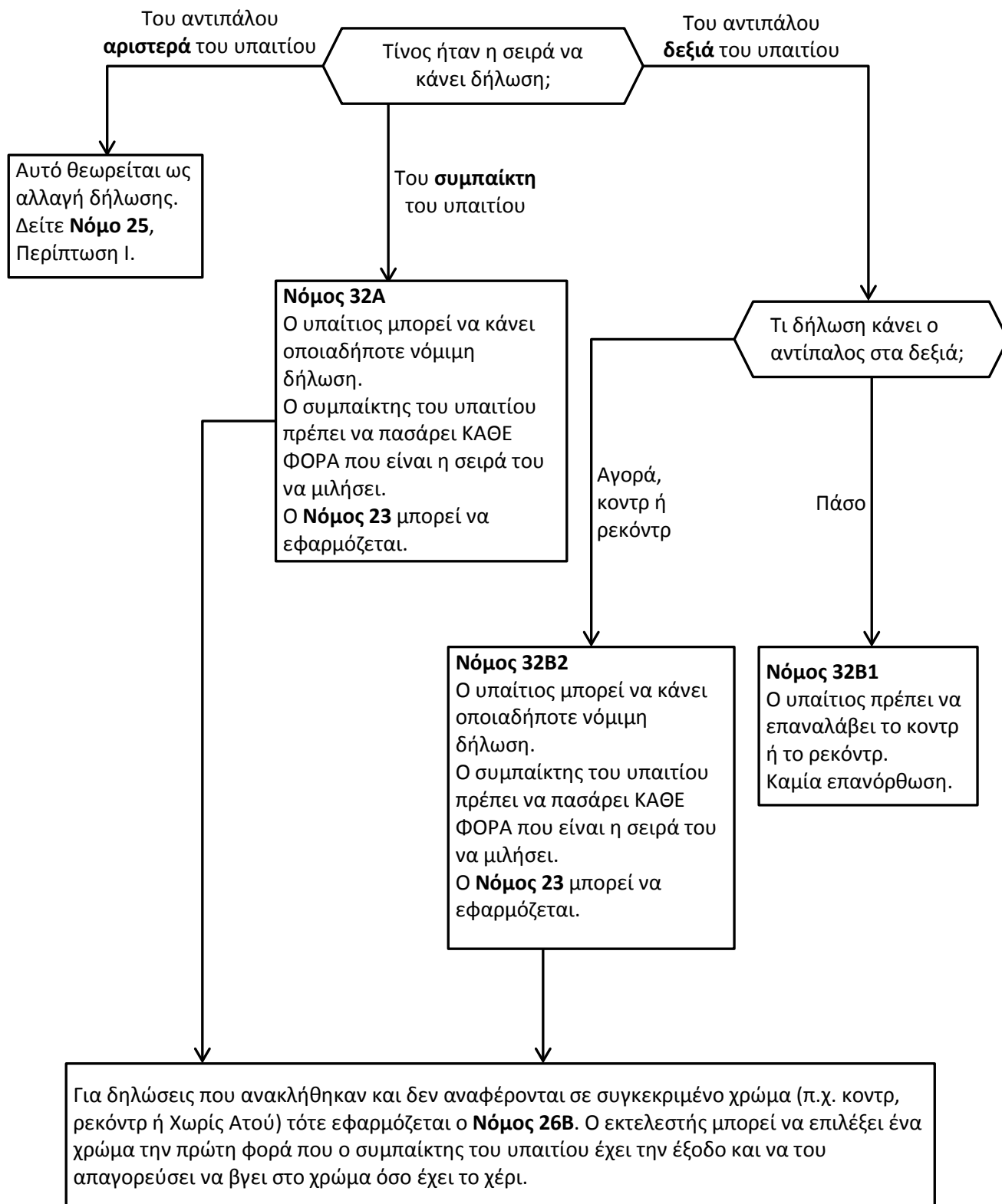

Περίπτωση ΣΤ: Νόμος 53 – ΔΙΑΔΙΚΑΣΙΑ ΜΕΤΑ ΑΠΟ ΕΞΟΔΟ ΕΚΤΟΣ ΣΕΙΡΑΣ

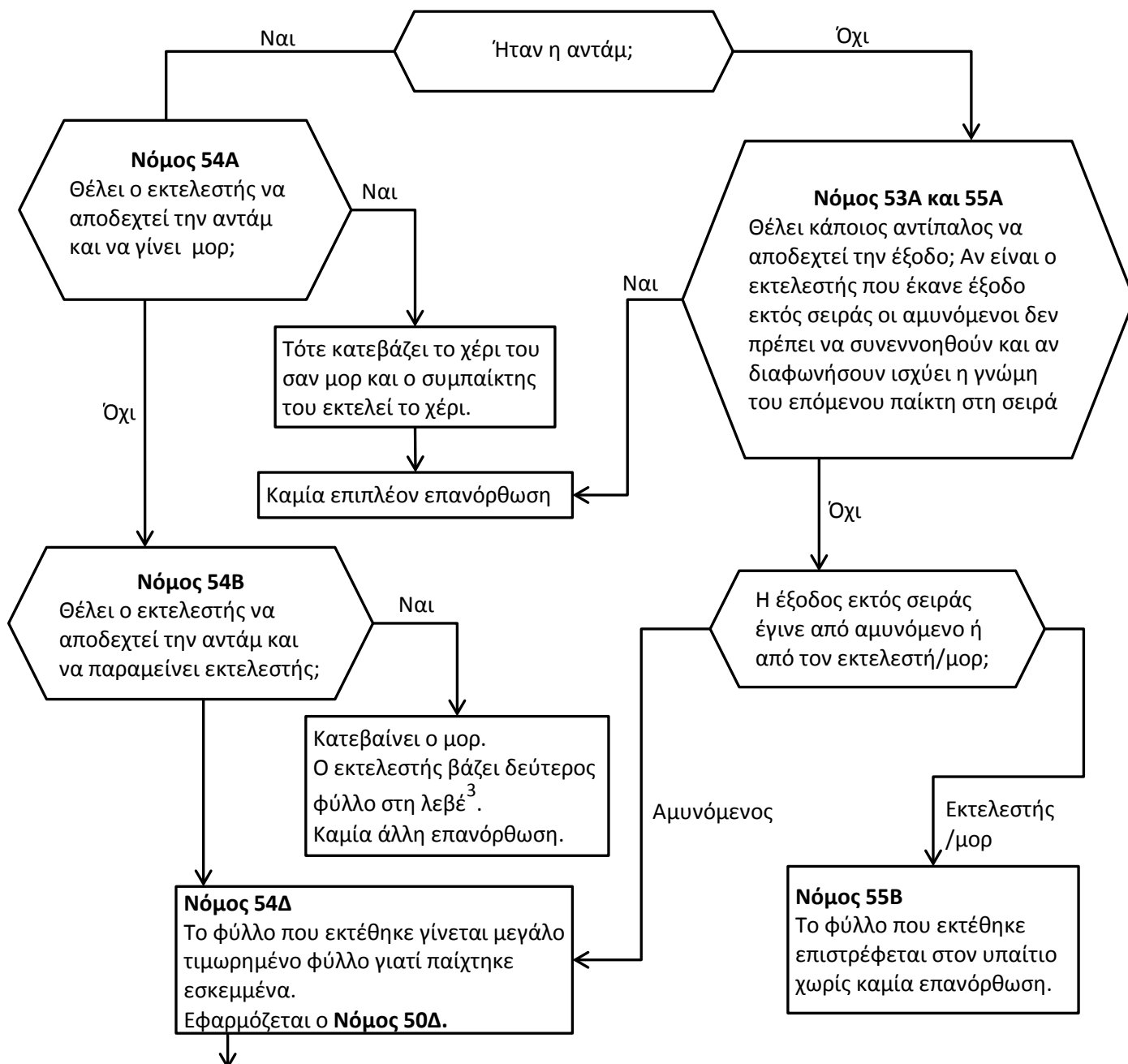

Νόμος 50Δ: Διάθεση ενός μεγάλου τιμωρημένου φύλλου.

Νόμος 50Δ1(α): Αν ο υπαίτιος έχει την έξοδο. Το τιμωρημένο φύλλο πρέπει να παιχθεί στην πρώτη νόμιμη ευκαιρία (αν είναι δύο τα φύλλα τότε ο εκτελεστής υποδεικνύει ποιο θα παιχθεί).

Νόμος 50Δ2: Αν ο συμπαίκτης του υπαιτίου έχει την έξοδο. Ο εκτελεστής έχει τις εξής επιλογές:

(1) Να ζητήσει από τον αμυνόμενο να βγει στο χρώμα. Το τιμωρημένο φύλλο επιστρέφει στο χέρι του υπαιτίου.

Νόμος 50Δ2(α).

(2) Να απαγορεύσει στον αμυνόμενο να βγει στο χρώμα. Το τιμωρημένο φύλλο επιστρέφει στο χέρι του υπαιτίου. **Νόμος 50Δ2(α).**

(3) Να πει στον αμυνόμενο να βγει ότι θέλει. Το φύλλο που εκτέθηκε παραμένει μεγάλο τιμωρημένο φύλλο.

Νόμος 50Δ2(β).

³

- **Νόμος 54B2:** Αν ο εκτελεστής παίξει φύλλο από το μορ αυτό δεν αποσύρεται παρά μόνο για να διορθωθεί μια ρερόνς. (Τελευταίος θα βάλει φύλλο στη λεβέ ο συμπαίκτης του υπαιτίου)

Περίπτωση Ζ: ΔΙΑΔΙΚΑΣΙΑ ΜΕΤΑ ΑΠΟ ΡΕΝΟΝΣ

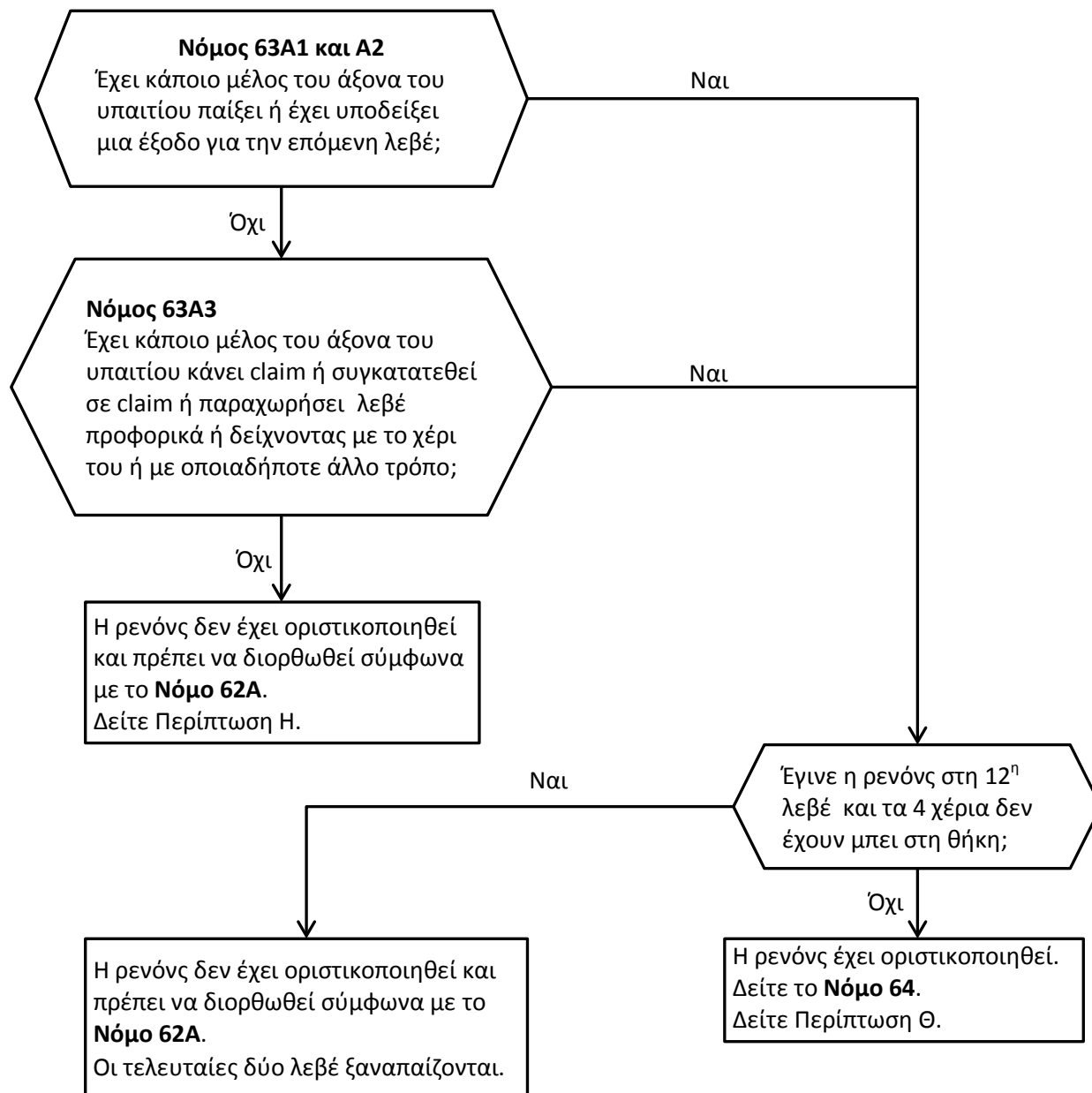

Περίπτωση Η: ΔΙΟΡΘΩΣΗ ΜΙΑΣ ΡΕΝΟΝΣ ΠΟΥ ΔΕΝ ΕΧΕΙ ΟΡΙΣΤΙΚΟΠΟΙΗΘΕΙ

Νόμος 62Α.
Η ρενόνς πρέπει να διορθωθεί.

Νόμος 62Γ1 και 62Γ2.
Κάθε μέλος του αναίτιου άξονα μπορεί να πάρει πίσω κάθε φύλλο που έχει παίξει μετά τη ρενόνς και πριν επιστηθεί η προσοχή σε αυτήν.
Αφού ένα μέλος του αναίτιου άξονα αποσύρει φύλλο με αυτόν τον τρόπο, ο επόμενος στη σειρά παίκτης του υπαίτιου άξονα μπορεί να αποσύρει το παιγμένο φύλλο του, το οποίο γίνεται τιμωρημένο φύλλο αν ο παίκτης είναι αμυνόμενος.
Μπορεί να εφαρμόζεται ο **Νόμος 16Δ** για αθέμιτη πληροφορία.

Αμυνόμενος

Ο παίκτης που έκανε ρενόνς ήταν αμυνόμενος ή εκτελεστής / μορ;

Εκτελεστής / μορ

Νόμος 62Β1.

Το φύλλο της ρενόνς γίνεται μεγάλο τιμωρημένο φύλλο γιατί παίχθηκε εσκεμμένα.

Νόμος 62Β2.

Το φύλλο της ρενόνς επιστρέφεται στο χέρι του υπαίτιου χωρίς καμία επανόρθωση.

Νόμος 50Δ: Διάθεση ενός μεγάλου τιμωρημένου φύλλου.

Νόμος 50Δ1(α): Αν ο υπαίτιος έχει την έξοδο. Το τιμωρημένο φύλλο πρέπει να παιχθεί στην πρώτη νόμιμη ευκαιρία (αν είναι δύο τα φύλλα τότε ο εκτελεστής υποδεικνύει ποιο θα παιχθεί).

Νόμος 50Δ2: Αν ο συμπαίκτης του υπαίτιου έχει την έξοδο. Ο εκτελεστής έχει τις εξής επιλογές:

- (1) Να ζητήσει από τον αμυνόμενο να βγει στο χρώμα. Το τιμωρημένο φύλλο επιστρέφει στο χέρι του υπαίτιου. **Νόμος 50Δ2(α).**
- (2) Να απαγορεύσει στον αμυνόμενο να βγει στο χρώμα. Το τιμωρημένο φύλλο επιστρέφει στο χέρι του υπαίτιου. **Νόμος 50Δ2(α).**
- (3) Να πει στον αμυνόμενο να βγει ότι θέλει. Το φύλλο που εκτέθηκε παραμένει μεγάλο τιμωρημένο φύλλο. **Νόμος 50Δ2(β).**

Περίπτωση Θ: ΝΟΜΟΣ 64 – ΔΙΑΔΙΚΑΣΙΑ ΜΕΤΑ ΤΗΝ ΟΡΙΣΤΙΚΟΠΟΙΗΣΗ ΜΙΑΣ ΡΕΝΟΝΣ

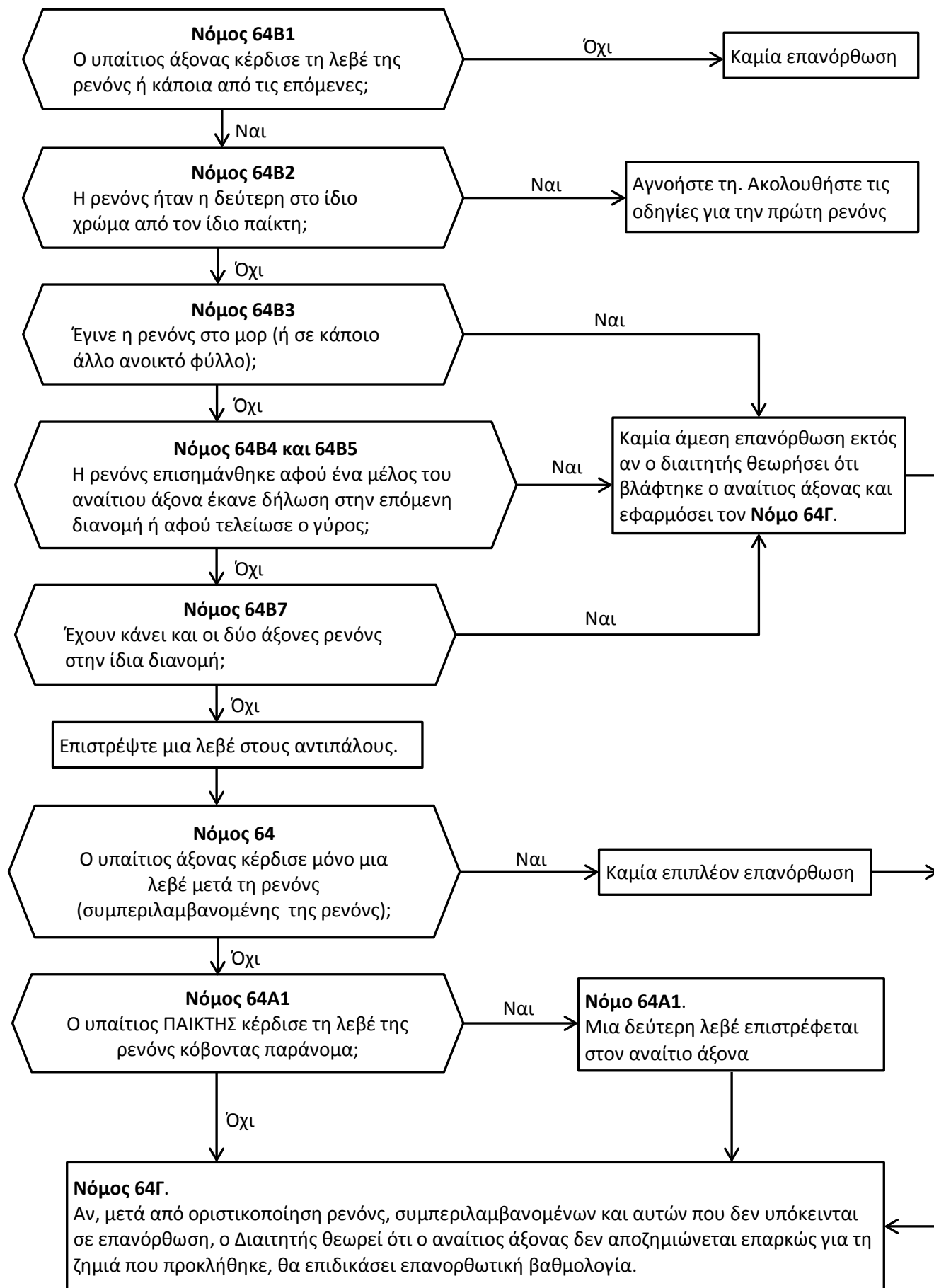

Περίπτωση I: ΝΟΜΟΣ 25 – ΑΛΛΑΓΗ ΔΗΛΩΣΗΣ

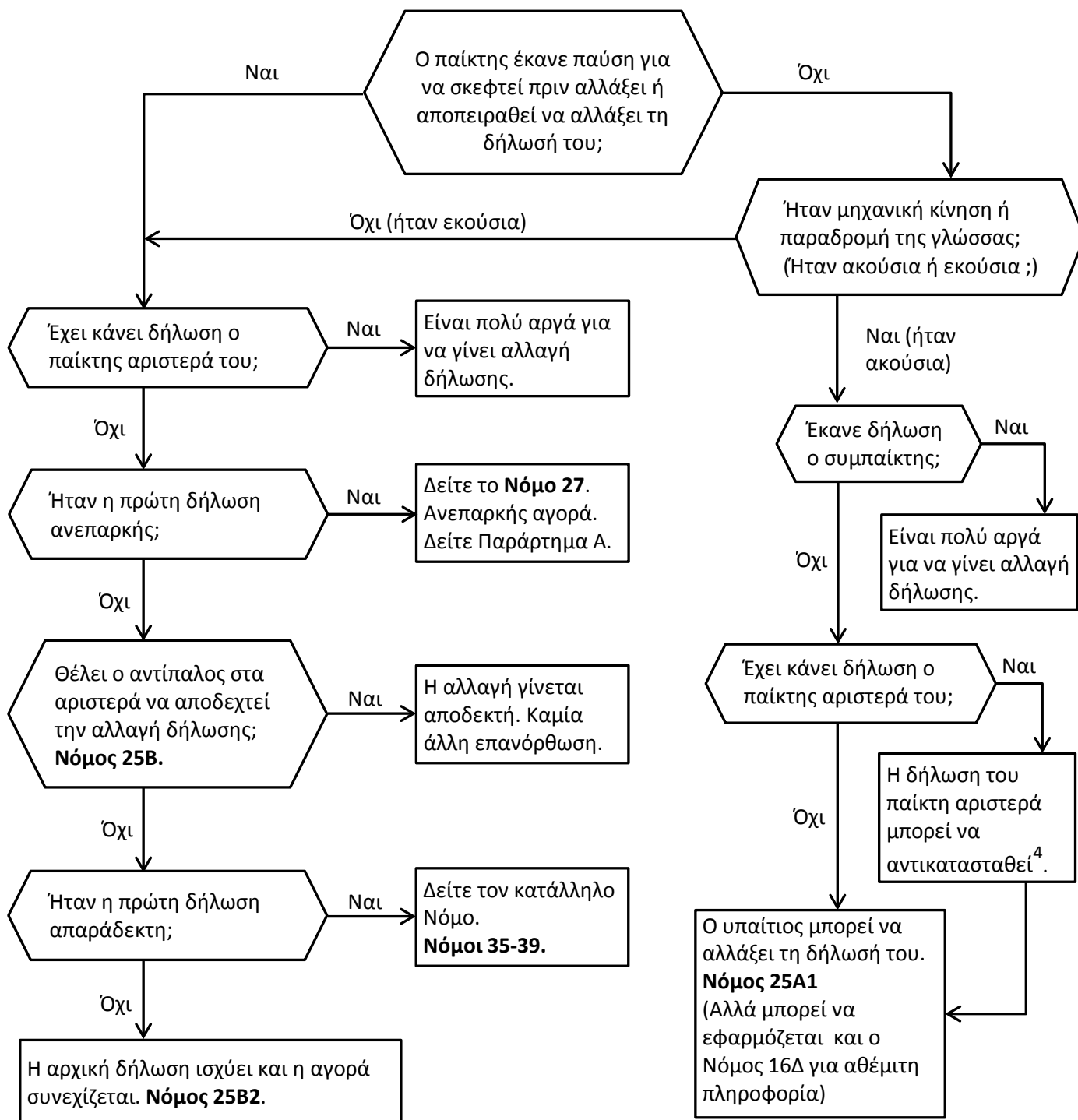

⁴

- **Νόμος 25A4:** Ο παίκτης αριστερά μπορεί να αντικαταστήσει τη δήλωσή του. Η πληροφορία από την ανακληθείσα δήλωση θεωρείται θεμιτή μόνο για άξονά του.

Παρατηρήσεις

Γενικά, σε δηλώσεις που δηλώσεις που ανακλήθηκαν ή ακυρώθηκαν εφαρμόζεται ο **Νόμος 16Δ** για αθέμιτη πληροφορία.

Αν ο υπαίτιος γίνει αμυνόμενος εξετάστε το **Νόμο 26** για περιορισμούς στην αντάμ. Περίπτωση Α.

Περίπτωση ΙΑ: ΝΟΜΟΣ 24 – ΠΑΙΚΤΗΣ ΑΠΟΚΑΛΥΨΕ Ή ΒΓΗΚΕ ΦΥΛΛΟ(Α) ΠΡΙΝ ΤΗΝ ΠΕΡΙΟΔΟ ΤΗΣ ΕΚΤΕΛΕΣΗΣ

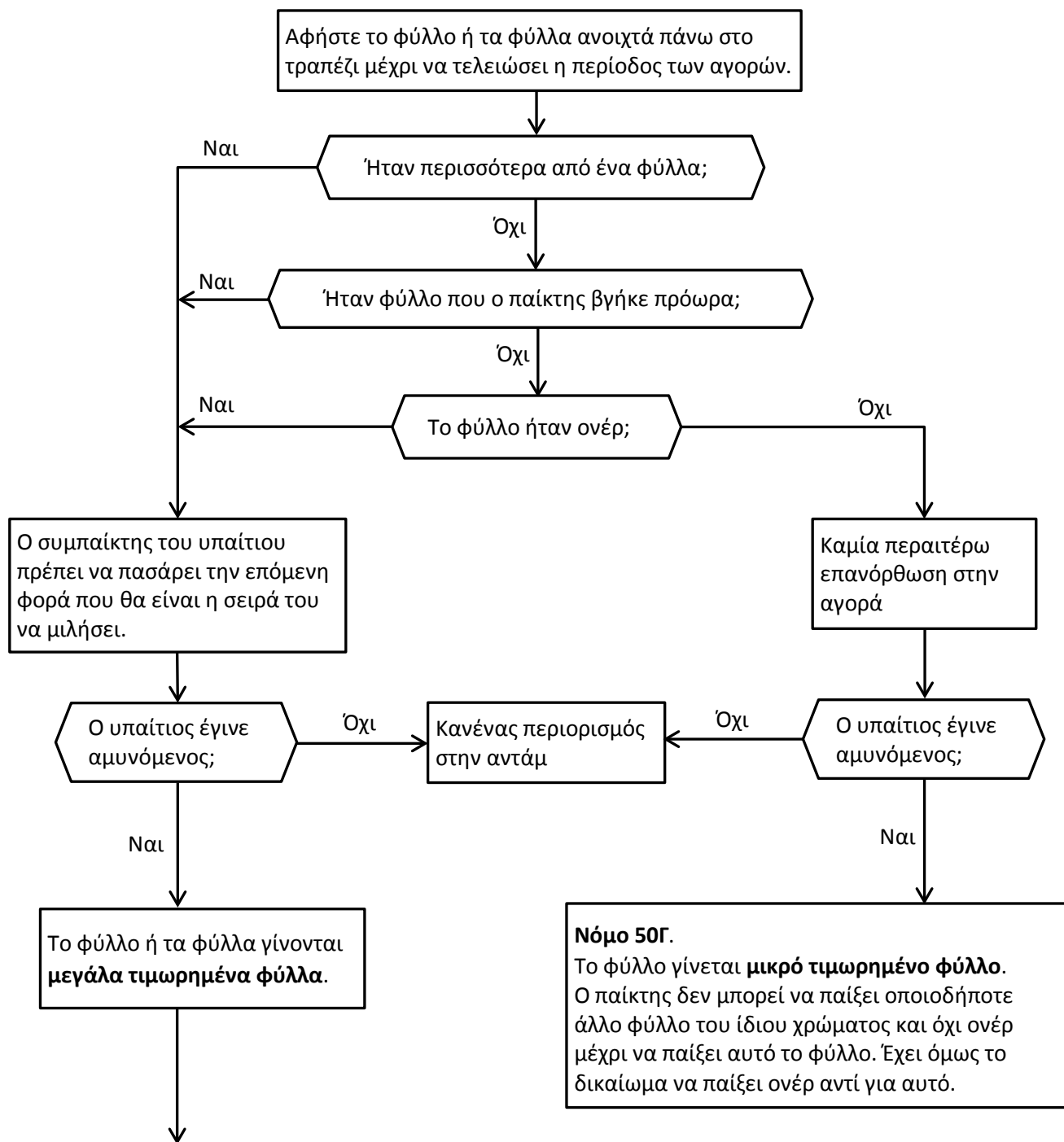

Νόμος 50Δ: Διάθεση ενός μεγάλου τιμωρημένου φύλλου.

Νόμος 50Δ1(α): Αν ο υπαίτιος έχει την έξοδο. Το τιμωρημένο φύλλο πρέπει να παιχθεί στην πρώτη νόμιμη ευκαιρία (αν είναι δύο τα φύλλα τότε ο εκτελεστής υποδεικνύει ποιο θα παιχθεί).

Νόμος 50Δ2: Αν ο συμπαίκτης του υπαιτίου έχει την έξοδο. Ο εκτελεστής έχει τις εξής επιλογές:

- (1) Να ζητήσει από τον αμυνόμενο να βγει στο χρώμα. Το τιμωρημένο φύλλο επιστρέφει στο χέρι του υπαιτίου. **Νόμος 50Δ2(α).**
- (2) Να απαγορεύσει στον αμυνόμενο να βγει στο χρώμα. Το τιμωρημένο φύλλο επιστρέφει στο χέρι του υπαιτίου. **Νόμος 50Δ2(α).**
- (3) Να πει στον αμυνόμενο να βγει ότι θέλει. Το φύλλο που εκτέθηκε παραμένει μεγάλο τιμωρημένο φύλλο. **Νόμος 50Δ2(β).**
- (4) Για περισσότερα από ένα φύλλα δείτε τον **Νόμο 51.**